

## Zmluva o nájme lesných pozemkov

uzatvorená podľa ustanovení  
zákona č. 326/2005 Z. z. o lesoch v znení neskorších predpisov  
a ustanovení Občianskeho zákonníka  
(ďalej len „zmluva“)

---

### I.

#### Zmluvné strany

##### Prenajíateľ:

###### **Obec Litava**

IČO: 00 32 0102

So sídlom : Litava č. 5, 962 44

Bankové spojenie: VÚB Krupina

Číslo účtu: SK20 0200 0000 0000 0622 9412

V zastúpení: Ľubica Tuhárska – starostka obce

Nie je platca DPH

(ďalej len „prenajíateľ“)

##### Nájomca :

###### **LESY Slovenskej republiky, štátny podnik**

so sídlom: Námestie SNP 8, 975 66 Banská Bystrica

IČO 36 038 351

zapísaný v Obchodnom registri Okresného súdu v Banskej Bystrici,  
odd. Pš, vl. č. 155/S

###### **LESY Slovenskej republiky, štátny podnik**

###### **organizačná zložka OZ Podunajsko**

v zastúpení: Ing. Ján Psársky, poverený riadením organizačnej zložky, OZ Podunajsko

(ďalej len „nájomca“)

(ďalej spolu nájomca a prenajíateľ aj ako „zmluvné strany“)

uzatvárajú túto zmluvu:

### II.

#### Účel nájmu

Účelom nájmu je racionálne obhospodarovanie lesných pozemkov nájomcom s cieľom zabezpečenia odborného a trvalo udržateľného hospodárenia v lese v zmysle všeobecne záväzných platných právnych predpisov.

---

### III.

#### Predmet zmluvy

1. Predmetom tejto zmluvy je prenájom lesných pozemkov, v katastrálnom území Litava, okres Krupina, ktoré sú zapísané na LV č. 270, o celkovej výmere :9,2055 ha (viď príloha č. 1,2 a č. 3 ) na dočasné užívanie za podmienok uvedených v tejto zmluve.
2. Prenajímateľ prenecháva nájomcovi predmet nájmu do užívania za podmienok uvedených v tejto zmluve a nájomca berie predmet nájmu do nájmu a zaväzuje sa na prenajatých lesných pozemkoch hospodáriť v súlade s platným Programom starostlivosti o les (ďalej len „PSL“) pre Lesný celok Plášťovce, Lesná správa Modrý Kameň.

### IV.

#### Doba platnosti zmluvy

1. Zmluva sa uzatvára na dobu určitú a to odo dňa účinnosti do **31. 12. 2030** t.j. do konca platnosti PSL.

### V.

#### Cena nájmu

1. Nájomca sa zaväzuje platiť prenajímateľovi počas platnosti tejto zmluvy za užívanie predmetu nájmu nájomné spôsobom dohodnutým v tejto zmluve .
2. Prenajímateľ je uzročený so skutočnosťou, že s obhospodarovaním predmetu nájmu nájomcom sú spojené aj činnosti nájomcu zamerané na pestovanie lesa, ochranu lesa a ostatné činnosti potrebné na zabezpečenie funkcií lesov. Nájomca sa zaväzuje tieto činnosti vykonávať na svoje náklady a vytvárať na ich realizáciu rezervy z vykonaných obnovných ťažieb. Nájomca sa zároveň zaviazal podľa Článku VII ods. 7 tejto zmluvy na plnenie daňovej povinnosti viažucej sa k predmetu nájmu.
3. Nájomné za užívanie predmetu nájmu nájomcov sa stanovuje podľa Metodiky výpočtu nájomného na predmete nájmu (ďalej len „Metodika“).

**(Výnosy – Náklady – tvorba rezervy na PČ) x podiel prenajímateľa = Výška nájomného / Výsledok hospodárenia na predmete nájmu**

**Výnosy** = súčet predpokladaných výnosov z hospodárenia na jednotlivých parcelách po dobu platnosti PSL (ďalej len „výnosy“),

**Náklady** = súčet predpokladaných odôvodnených nákladov po dobu platnosti PSL (ďalej len „náklady“)

**Rezerva na pestovnú činnosť** = tvorí sa z ťažieb za predaj dreva z obnovnej ťažby alebo náhodnej ťažby po ktorej vznikla zalesňovacia povinnosť na zabezpečenie úloh pri obnove porastu v nasledujúcich rokoch (ďalej len „rezerva na PČ“)

**Podiel prenajímateľa** = podiel prenajímateľa (prenajímateľov) na jednotlivých parcelách vyjadrený zlomkom

**Výška nájomného** = výška nájomného podľa podielu prenajímateľa (prenajímateľov) na predmete nájmu

#### **Pre účely tejto zmluvy sa za:**

- **výnosy považujú najmä:** tržby za vyťaženie drevnú hmotu, náhrady za trvalé, alebo dočasné vyňatie z lesného pôdneho fondu, náhrady za obmedzenie užívacích práv, a prípadne iné výnosy, ktoré súvisia s prevádzkovou činnosťou na prenajatých lesných pozemkoch.
- **odôvodnené náklady považujú najmä:** priame výrobné náklady pestovnej činnosti, zalesňovanie, ochranu mladých lesných porastov proti burine a zveri, vykonanie prerezávky, ochrana porastov proti abiotickým a biotickým škodcom, vrátane použitých rezerv na PČ a vynaložené finančné prostriedky na ťažbu, približovanie, manipuláciu, odvoz, 1.prebierku, pokiaľ sa nedosiahne kladný hospodársky vrátane opráv a údržieb zväznic, lesných ciest

a expedičných skladov, odbytové náklady, daň z nehnuteľností, náklady na odborného lesného hospodára, výrobná a správna réžia, primeranú mieru zisku.

4. Zmluvné strany sa dohodli na stanovení výšky nájomného s prihliadnutím na vek lesného porastu a plnenie úloh ustanovených PSL za obdobie od 1.1.2024 do 31.12.2030, to je na zostávajúce obdobie 2 rokov platnosti PSL, ktorá je stanovená výpočtom na 1/7 úloh podľa PSL (bilancované úlohy). V prípade uzavretia zmluvy počas platnosti PSL, zostávajúce úlohy podľa PSL budú upravené o vykonané úlohy v predchádzajúcich rokoch platnosti PSL.
  - Výška nájmu za užívanie predmetu nájmu je stanovená podľa Metodiky na základe bilancovaných úloh stanovených PSL je počas platnosti tejto zmluvy u prenajímateľa určená vo výške: **229 €/rok** (slovom: dvestodvadsaťdeväť EUR ročne) zasielaná na účet prenajímateľa uvedeného v ods. 1 tejto zmluvy. (ďalej aj „nájomné“).
5. Prvé nájomné za užívanie predmetu nájmu za kalendárny rok, v ktorom táto zmluva nadobudla účinnosť, je v plnej výške paušálneho nájomného určeného podľa ods. 5 tohto článku zmluvy.
6. Zmluvné strany si dohodli spôsob zmeny výšky nájomného uvedeného v ods. 5 tohto článku zmluvy nasledovne:
  - a. V prípade, ak počas platnosti zmluvy dôjde k zmene ukazovateľov ovplyvňujúcich mieru dosiahnutia výnosu z obhospodarovania predmetu nájmu, tak má nájomca právo na úpravu výšky nájomného.
  - b. Zmluvné strany za rozhodné ukazovatele určili:
    - vývoj cien na trhu s drevom,
    - nárast nákladov vo výrobných činnostiach,
    - zmena ustanovených úloh PSL (napr. zákaz ťažby, kalamita...)
  - c. Za rozhodnú zmenu ukazovateľov oproti stavu v čase nadobudnutia účinnosti tejto zmluvy sa považuje:
    - zmena predajných cien sortimentov drevnej hmoty o  $\pm$  5 % na technickú jednotku
    - nárast cien služieb vo výrobných činnostiach + 5 % na technickú jednotku, pričom za výrobné činnosti sa pre účely tejto zmluvy považuje: pestovná činnosť, komplexné spracovanie dreva po OM (ťažba, približovanie, manipulácia) a odvoz dreva,
    - zmena ustanovených úloh PSL o 20%
7. Zmluvné strany sa dohodli, že nájomca po uplynutí príslušného kalendárneho roka predloží výkaz hospodárenia za príslušný kalendárny rok v lehote 60 dní po uplynutí príslušného kalendárneho roka prenajímateľovi spolu s Oznámením o zmene výšky nájmu podľa ods. 7 tohto článku zmluvy, v prípade ak došlo k zmene rozhodných ukazovateľov. V prípade požiadania nájomca umožní nahliadnuť na príslušnej lesnej správe do výpočtu výnosov resp. nákladov na technickú jednotku po uplynutí príslušného kalendárneho roka.
8. Nájomca sa zaväzuje uhradiť nájomné určené podľa ods. 5 tohto článku zmluvy prenajímateľovi na účet prenajímateľa uvedený v článku I. tejto zmluve v lehote **najneskôr do 31.12. príslušného kalendárneho roka** od účinnosti zmluvy prostredníctvom svojej organizačnej jednotky ktorou je OZ Podunajsko
9. Prekročenia celkového objemu ťažby stanoveného na predmete nájmu na obdobie platnosti PSL v kalendárnom roku, z ktorého vzniká povinnosť predloženia žiadosti o navýšenie celkového objemu ťažby orgánom štátnej správy je povinný nájomca bezodkladne oznámiť prenajímateľovi v tomto roku a predložiť návrh na zabezpečenie plnenia zostávajúcich úloh v tomto roku a do konca platnosti PSL spolu s návrhom na uzatvorenie dodatku k tejto zmluve.
10. V prípade omeškania nájomcu so zaplatením splatného nájomného si môže prenajímateľ uplatniť voči nájomcovi úrok z omeškania v zákonom určenej výške

## VI. Skončenie zmluvy

Zmluva zaniká:

1. Na základe písomnej dohody zmluvných strán.
2. Uplynutím dohodnutej doby platnosti zmluvy podľa článku IV. ods. 1 tejto zmluvy.

3. Písomnou výpoveďou zo strany nájomcu. Výpovedná lehota je 1 rok a začína plynúť prvým dňom kalendárneho mesiaca nasledujúceho po doručení výpovede prenajímateľom.
4. Nájomca predkladá pred plynutím výpovednej lehoty alebo v roku predchádzajúcom poslednému roku platnosti zmluvy plán hospodárskej činnosti na posledný rok platnosti PSL vrátane zabezpečenia plnenia zostávajúcich úloh.
5. Pri predčasnom ukončení platnosti zmluvy sa zaväzujú zmluvné strany vykonať finančné vyrovnanie použitím Metodiky podľa článku V ods. 3 tejto zmluvy, vrátane vysporiadania rezerv na PČ najneskôr v lehote 30 dní odo dňa ukončenia zmluvy.
6. V prípade riadneho alebo predčasného ukončenia platnosti zmluvy vyhotovia zmluvné strany Protokol o odovzdaní predmetu nájmu, spolu s Protokolom o priebehu hraníc a Protokol o odovzdaní a prevzatí odborného hospodárenia v lesoch medzi príslušnými odbornými lesnými hospodármi.
7. Ak prenajímateľ najneskôr do jedného roka pred uplynutím času, na ktorý bol nájom dohodnutý, písomne nevyzve nájomcu na vrátenie a prevzatie predmetu nájmu po skončení nájmu uplynutím dojednaného času a nájomca užíva veci aj po skončení nájmu a prenajímateľ proti tomu nepodá návrh na vypratanie nehnuteľnosti na súde do 30 dní, obnovuje sa nájomná zmluva za tých istých podmienok, za akých bola dojednaná pôvodne. Nájom dojednaný na dobu dlhšiu ako rok sa obnovuje vždy na rok, nájom dojednaný na kratšiu dobu sa obnovuje na túto dobu.
8. Prechodné obdobie:
  - Zmluvné strany sa dohodli, že v prípade ak nájomný vzťah bude trvať po schválení platnosti nového PSL na predmet zmluvy, tak sa zmluvné strany zaväzujú stanoviť novú výšku nájomného na základe nového rozsahu záväzkov obhospodarovateľa vyplývajúceho z prevzatí povinností z ukazovateľov a údajov nového PSL. Nová výška nájomného vrátane úpravy doby trvania nájmu sa upraví dodatkom k tejto zmluve postupom podľa Článku V ods. 3 tejto zmluvy, pričom prílohu bude tvoriť rozsah záväzkov PSL.
  - Do určenia novej výšky nájomného na základe údajov nového PSL podľa tohto odseku 8 zmluvy, sa zmluvné strany dohodli na zmene výšky nájomného uvedeného v článku V ods. 5 tejto zmluvy tak, že za nájomné v tomto prechodnom období sa bude považovať výška úhrady dane podľa článku VII ods. 7 tejto zmluvy za príslušný kalendárny rok.
  - Po stanovení výšky nájomného na základe údajov nového PSL s využitím Metodiky sa nájomca zaväzuje zaplatiť prenajímateľovi určené nájomné za prechodné obdobie po odpočítaní uhradenej dane za toto prechodné obdobie v najbližšej lehote splatnosti nájomného za príslušný kalendárny rok podľa článku V ods. 9 tejto zmluvy.

## VII.

### Práva a povinnosti zmluvných strán

1. Prenajímateľ sa zaväzuje:
  - umožniť nájomcovi nerušený prístup na predmetnú nehnuteľnosť
  - umožniť nájomcovi nerušené užívanie predmetu nájmu,
  - umožniť nájomcovi nerušené hospodárenie na predmetu nájmu.
2. Nájomca sa zaväzuje:
  - užívať nehnuteľnosť v súlade so svojím oprávnením na podnikateľskú činnosť a na dohodnutý účel,
  - platiť prenajímateľovi nájomné vo výške, spôsobom a v termínoch, dohodnutých v čl. V. tejto zmluvy.
3. Nájomca prenechaného lesného pozemku na hospodárenie v lesoch je oprávnený užívať ho a brať z neho úžitky v súlade s osobitnými predpismi a s Programom starostlivosti o les.
4. Nájomca je povinný viesť evidenciu pozemkov, ktoré má prenajaté.
5. Nájomca zodpovedá len za škody, ktoré vznikli na predmete nájmu v dôsledku jeho zavineného protiprávneho konania.
6. Nájomca nezodpovedá za škody spôsobené na predmete nájmu inými osobami.
7. Zmluvné strany sa dohodli, že daň z nehnuteľnosti v zmysle zákona č. 582/2004 Z. z. o miestnych daniach a miestnom poplatku za komunálne odpady a drobné stavebné odpady v znení neskorších predpisov platí nájomca. Na oznámenie tejto skutočnosti príslušnému správcovi dane, t. j. v obci Litava splnomocňuje prenajímateľ uzavretím tejto zmluvy nájomcu.

**VIII.**  
**Ostatné podmienky**

1. Prenajímateľ touto zmluvou splnomocňuje a oprávňuje nájomcu na všetky právne úkony týkajúce sa predmetu nájmu spojené s jeho obhospodarovaním v súlade s § 51a ods. 3 písm. a) zákona č. 326/2005 Z. z. o lesoch v znení neskorších predpisov.
2. Táto zmluva je platná aj pre právnych nástupcov zmluvných strán.
3. Prenajímateľ je oprávnený postúpiť pohľadávky a iné práva vyplývajúce z tejto zmluvy voči nájomcovi len po jeho predchádzajúcom písomnom súhlase.
4. Ak nie je v tejto zmluve uvedené inak, riadia sa vzťahy zmluvných strán ustanoveniami zákona č. 326/2005 Z. z. o lesoch v znení neskorších predpisov, ustanoveniami Občianskeho zákonníka a ostatnými všeobecne záväznými právnymi predpismi.
5. Táto zmluva je vyhotovená v 6 exemplároch, ktoré sú identické. Prenajímateľ obdrží po 2 exempláre a nájomca obdrží 4 exempláre.
6. Doručovanie prostredníctvom pošty: zásielka sa považuje za doručeníu aj prípade, ak si ju adresát neprevezme. Za deň doručenia sa považuje deň vrátenia neprevzatej zásielky odosielateľovi.
7. Spracúvanie osobných údajov zmluvných strán upravuje článok 6, ods. 1 písm. b) Nariadenia Európskeho parlamentu a Rady (EÚ) 2016/679 o ochrane fyzických osôb pri spracúvaní osobných údajov (GDPR).
8. Zmluvné strany výslovne súhlasia so zverejnením zmluvy v jej plnom rozsahu vrátane príloh a dodatkov v Centrálnom registri zmlúv vedenom Úradom vlády SR.
9. Zmluvné strany berú na vedomie, že v zmysle zákona č. 211/2000 Z. z. o slobodnom prístupe k informáciám a o zmene a doplnení niektorých zákonov (zákon o slobode informácií) v znení neskorších predpisov podlieha táto zmluva zverejneniu, ako povinne zverejňovaná zmluva a účinnosť nadobúda dňom nasledujúcim po dni zverejnenia v Centrálnom registri zmlúv vedenom Úradom vlády Slovenskej republiky podľa § 47a zákona č. 40/1964 Zb. Občianskeho zákonníka v znení neskorších predpisov a § 5a zákona č. 211/2000 Z. z. o slobodnom prístupe k informáciám o zmene a doplnení niektorých zákonov (zákon o slobode informácií) v znení neskorších predpisov.
10. Zmluvné strany pri vzniku nájomného vzťahu môžu vyhotoviť zápis o tom, v akom stave sa predmet nájmu preberá. Ak sa tento zápis vyhotoví, tvorí prílohu zmluvy.
11. Prílohy tejto nájomnej zmluvy tvoria príloha č. 1,2 a č. 3 - zoznam parciel s identifikáciou na JPRL tvoriaci predmet nájmu jednotiek priestorového rozdelenia lesa v potrebnom rozsahu a grafická identifikácia pozemku na porastovej mape.
12. Akékoľvek zmeny, doplnky alebo dodatky k tejto zmluve môžu byť urobené len v písomnej forme a to po predchádzajúcom vzájomnom prerokovaní a následnom podpise obidvoch zmluvných strán, čím sa tieto zmeny, doplnky alebo dodatky stávajú nedeliteľnou súčasťou tejto zmluvy. Týmto nie je dotknuté ustanovenie článku V ods. 7 a 8 tejto zmluvy.
13. V prípade sporu vyplývajúceho z tejto zmluvy je rozhodujúce platné slovenské právo.
14. Zmluvné strany vyhlasujú, že sú spôsobilé k právnym úkonom, že uzavretie tejto zmluvy je prejavom ich slobodnej a vážnej vôle, že si túto zmluvu prečítali a jej obsahu v plnej miere porozumeli, že táto zmluva nebola uzatvorená v tiesni, pod nátlakom, ani za nápadne nevýhodných podmienok na znak čoho ju vlastnoručne a dobrovoľne podpísali.

V Leviciach, dňa: 6.9.2024

V Litave dňa: 3.9.2024

nájomca

prenajímateľ

-----  
**Ing. Ján Psársky**  
poverený riadením organizačnej zložky  
OZ Podunajsko

-----  
**Eubica Tuhárska**  
starostka obce



**príloha č. 1 špecifikácia pozemkov Obec Litava LV č. 270 v podiele 1/1-ina LC Plášťovce LS Modrý Kameň**

Názov KÚ	Kód KÚ	EKN	LV	CKN	DP	Typ ploch	KPL	RZP	DC	CP	PS	KL	DP	PC	Plocha prieniku [m2]
Litava	832928	1089	270	1136/1	10	Porast	EF110	2021	293	b	0	H	0		21
Litava	832928	1089	270	1136/1	10	OLP	EF110	2021					71	32	339
Litava	832928	1089	270	1136/1	10	Porast	EF110	2021	293	a	0	H	0		765
Litava	832928	1154	270	1147/2	10	Porast	EF110	2021	293	d	0	H	0		143
Litava	832928	1169	270	1169	10	Porast	EF110	2021	300	a	0	H	0		42 684
Litava	832928	1169	270	1169	10	Porast	EF110	2021	301	_	0	H	0		18 069
Litava	832928	1169	270	1157/2	10	Porast	EF110	2021	300	a	0	H	0		681
Litava	832928	1169	270	1157/2	10	Porast	EF110	2021	301	_	0	H	0		12 788
Litava	832928	1172	270	1172/3	10	Porast	EF110	2021	300	a	0	H	0		14 165
Litava	832928	2557	270	2556/4	10	Porast	EF110	2021	304	_	1	H	0		2 107
Litava	832928	2557	270	2556/4	10	Porast	EF110	2021	304	_	2	H	0		293
<b>Spolu</b>															<b>92 055</b>

Rekapitulácia :

293	a	0	H			765	0,08 €
293	b	0	H			21	0,00 €
293	d	0	H			143	0,01 €
300	a	0	H			57 529	5,75 €
301	_	0	H			30 856	3,09 €
304	_	1	H			2 107	0,21 €
304	_	2	H			293	0,03 €
E32						339	0,03 €
<b>Sa :</b>						<b>92 055</b>	<b>9,21 €</b>

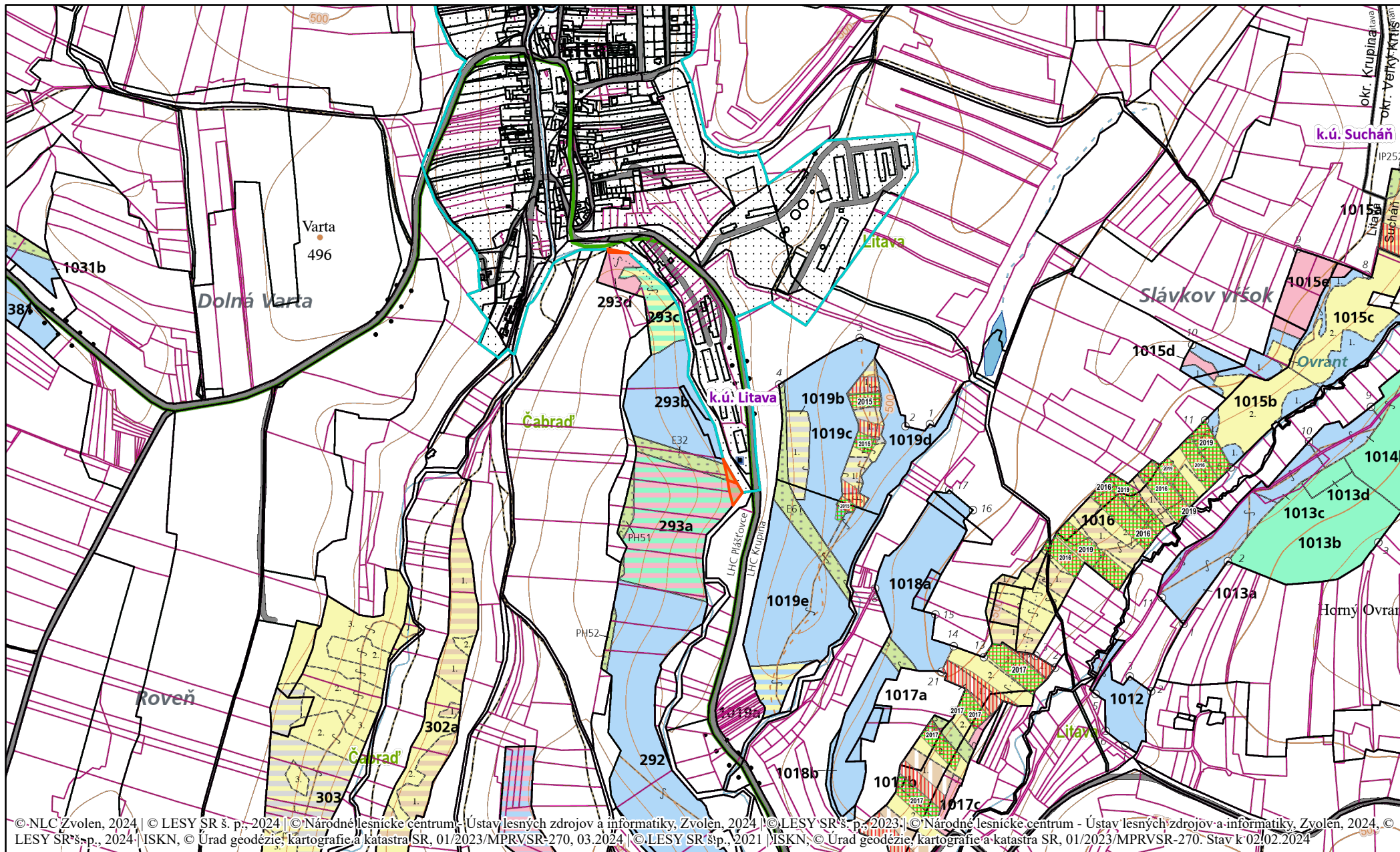

©NLC Zvolen, 2024 | © LESY SR š. p., 2024 | © Národné lesnícke centrum - Ústav lesných zdrojov a informatiky, Zvolen, 2024 | © LESY SR š. p., 2023 | © Národné lesnícke centrum - Ústav lesných zdrojov a informatiky, Zvolen, 2024. © LESY SR š. p., 2024 | ISKN, © Úrad geodézie, kartografie a katastra SR, 01/2023/MPRVSR-270, 03.2024 | © LESY SR š. p., 2021 | ISKN, © Úrad geodézie, kartografie a katastra SR, 01/2023/MPRVSR-270. Stav k 02.02.2024

1:10 000

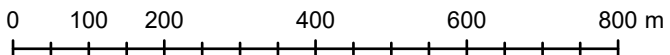

Vytvorené dňa: 26.04. 2024  
Výstup z aplikácie: WebGIS





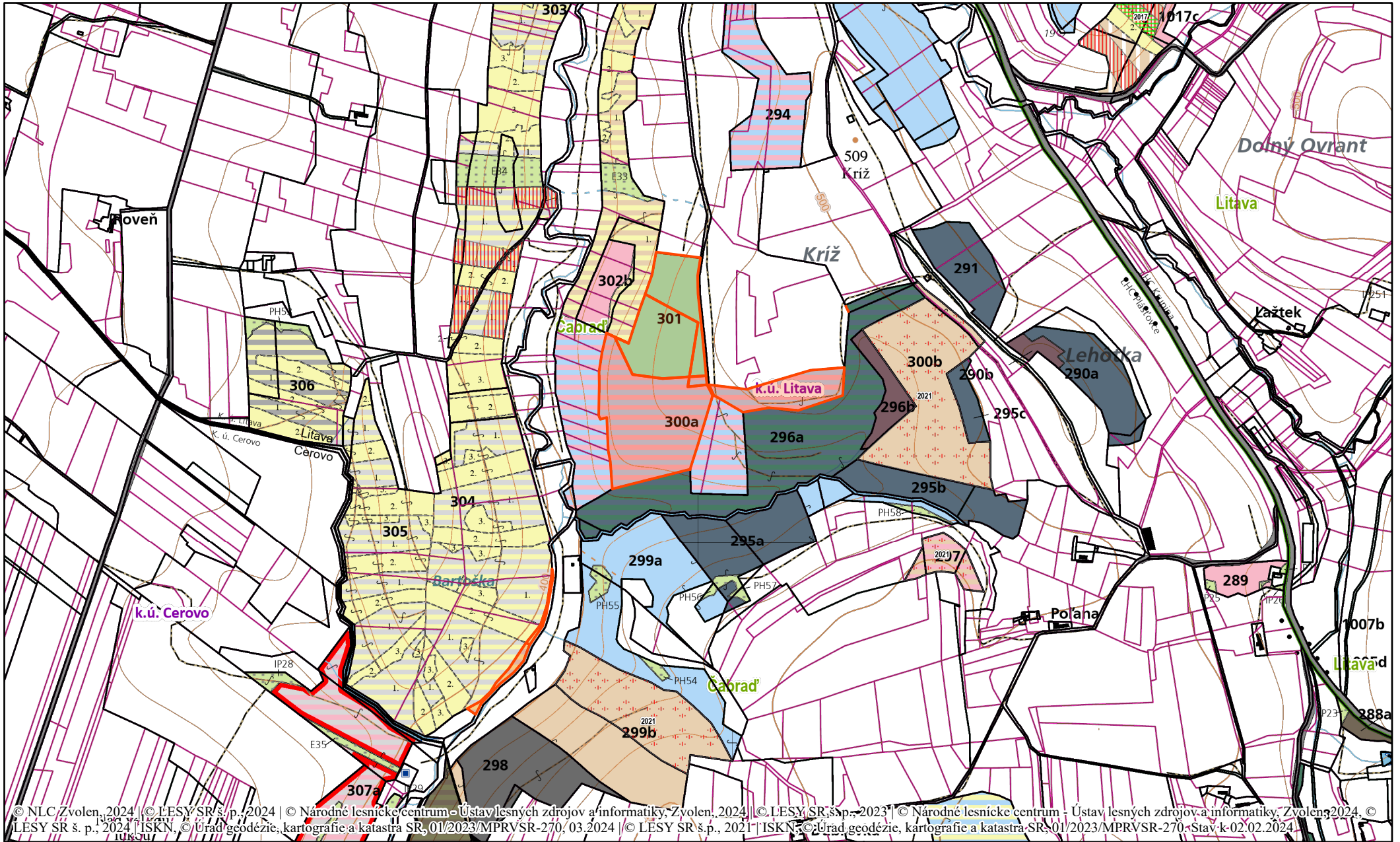

© NLC Zvolen, 2024 | © LESY SR, s.p., 2024 | © Národné lesnícke centrum - Ústav lesných zdrojov a informatiky, Zvolen, 2024 | © LESY SR, s.p., 2023 | © Národné lesnícke centrum - Ústav lesných zdrojov a informatiky, Zvolen, 2024, © LESY SR, s.p., 2024 | ISKN, © Úrad geodézie, kartografie a katastra SR, 01/2023/MPRVSR-270, 03.2024 | © LESY SR, s.p., 2021 | ISKN, © Úrad geodézie, kartografie a katastra SR, 01/2023/MPRVSR-270, Stav.k-02.02.2024

1:10 000

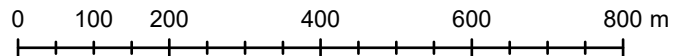

Vytvorené dňa: 26.04. 2024  
Výstup z aplikácie: WebGIS

